

# EJUS

ESCOLA JUDICIAL  
DOS SERVIDORES  
VALORIZAÇÃO E EFICIÊNCIA

Biênio  
2020  
2021





ESCOLA JUDICIAL DOS SERVIDORES  
DO TRIBUNAL DE JUSTIÇA  
DO ESTADO DE SÃO PAULO

BIÊNIO 2020-2021

DEZEMBRO/2021

*Quando a circunstância é boa, devemos desfrutá-la;  
quando não é favorável devemos transformá-la  
e quando não pode ser transformada,  
devemos transformar a nós mesmos.*

Viktor Emil Frankl

# SUMÁRIO

**1. PALAVRA DO DIRETOR**

**2. APRESENTAÇÃO**

**3. CONSELHO TÉCNICO**

**4. REALIZAÇÕES INSTITUCIONAIS E ESTRUTURAIS**

**5. CONHEÇA A EJUS E O PORTAL DE EDUCAÇÃO CORPORATIVA DO TJSP**

**6. PARCERIAS EJUS**

**7. EJUS EM NÚMEROS - BIÊNIO 2020-2021**

**8. AÇÕES FORMATIVAS E ÁREAS TEMÁTICAS**

**9. GRÁFICOS**

**10. RELATOS DA QUARENTENA**

**11. SITES E LINKS INTERESSANTES**

**12. SIGLAS**

**13. NOSSOS CONTATOS**

**14. CRÉDITOS FINAIS**

## PALAVRA DO DIRETOR



A Escola Judicial dos Servidores, criada em 2014, vem se consolidando como imprescindível suporte institucional e profissional para o nosso Tribunal e seus servidores.

O número crescente de participações em seus cursos e atividades, a diversificação de temas e eventos, a incessante busca em propiciar o aperfeiçoamento no exercício de nossas funções, sem descuidar do cuidado com as pessoas e formação dos nossos quadros, tem sido a marca ao longo destes anos.

Os números que integram o presente relatório bem demonstram o trabalho que vem sendo desenvolvido, avaliando quais as áreas de interesse e de maior necessidade para a formação e aperfeiçoamento do nosso pessoal, disponibilizando conhecimento e treinamento, a permitir imediata aplicação nas respectivas áreas de atividade e melhorar o serviço prestado à população.

Ao lado da preocupação com o conteúdo dos cursos e eventos não descuidamos da estrutura administrativa e das rotinas de trabalho, retaguardas indispensáveis para os bons resultados.

O desafio imposto pela pandemia foi enfrentado e vem sendo vencido; rapidamente a EJUS reforçou sua comunicação à distancia, ajustou-se aos novos formatos de ensino e aprendizado e obteve pronta e positiva resposta dos servidores, o que foi possível com as parcerias desenvolvidas com a Secretaria de Gestão de Pessoas, Secretaria de Tecnologia da Informação, com as coordenadorias do Tribunal e com a própria Escola Paulista da Magistratura.

Internamente, sempre esteve presente o entusiasmo e dedicação dos coordenadores e servidores que integram a EJUS, a participação efetiva do Conselho Técnico na avaliação das propostas e tomada de decisões, além do constante apoio da Presidência do Tribunal e do Conselho Superior da Magistratura.

Tive a honra de participar neste último biênio desta construção coletiva e expresso aqui meus agradecimentos aos colegas que propiciaram tal possibilidade e a todos que dela participaram, permitindo, a todos nós, a certeza na continuidade de projetos que valorizam as pessoas e buscam o interesse público.

Desembargador Luís Francisco Aguilar Cortez  
Diretor do Conselho Técnico da EJUS – biênio 2.020-2.021

# APRESENTAÇÃO

A pandemia da Covid-19 impôs a todo o planeta uma dura realidade. De forma repentina, o mundo como se conhecia mudou e a percepção sobre ele também. O medo da doença, o sofrimento diante de tantas perdas e o isolamento afetaram a existência de todos.

Em uma dura realidade assolada pela pandemia e diante de um inimigo desconhecido e invisível, a quarentena e o distanciamento tornaram-se as principais formas de combate ao vírus. E, diante deste novo cenário, expandiu-se o *home office* no ambiente do Tribunal de Justiça do Estado de São Paulo, de modo a manter a continuidade da prestação jurisdicional, tão essencial à sociedade, bem como garantir a saúde e a segurança de magistrados, servidores, advogados, estagiários, terceirizados e usuários do Tribunal.

Nesta conjuntura, a Escola Judicial dos Servidores, no cumprimento de sua missão precípua de capacitar os servidores do TJSP, juntamente com os parceiros elencados neste caderno, envidou esforços e realizou uma série de ações, que visaram adaptar os servidores ao novo contexto, não apenas com enfoque funcional como também emocional.

Ao longo deste biênio 2020-2021, palestras como “Lidando com o Stress” e “Como Buscar a Calma Interna em Tempos de Crise” objetivaram trazer mais qualidade de vida aos servidores. Eventos sobre “Como Lidar com a Organização do Trabalho em Casa” auxiliaram na adequação ao trabalho remoto. Ações na área de tecnologia da informação apresentaram novas ferramentas para realização das atividades. Temas como “Medidas de Proteção às Crianças e Adolescentes em Meio à Pandemia” e “Comunicação em Libras” promoveram a responsabilidade e inclusão social. Nas áreas judiciária e de gestão, os cursos trouxeram mais conhecimento à prática laboral. E o Concurso Literário e de Fotografia “Relatos da Quarentena” compartilhou perspectivas pessoais sobre a pandemia.

A própria EJUS passou pelo seu processo de adaptação ao novo ambiente com a ampliação no uso das plataformas de ensino a distância para capacitação dos servidores. E, assim, no decurso deste biênio, foram realizados 829 eventos, com 94.372 matrículas e 66.908 certificações.

Neste sentido, a seguir são apresentados os dados que detalham as ações realizadas pela Escola Judicial dos Servidores nos últimos dois anos, que evidenciam a grande participação dos servidores em suas atividades.

*Equipe de Estatística – EJUS 3*

# CONSELHO TÉCNICO



**Desembargador Luís Francisco Aguilar Cortez**

*Diretor da EPM/EJUS*



**Desembargador Dácio Tadeu Viviani Nicolau**

*Membro do Conselho Consultivo da EPM*



**Desembargadora Luciana Almeida Prado Bresciani**

*Membro do Conselho Consultivo da EPM*



**Desembargador Cláudio Luiz Bueno de Godoy**

*Coordenador Pedagógico da EPM*



**Juiz Substituto em 2º Grau, Ricardo Cunha Chimenti**

*Coordenador de Cursos de Iniciação Funcional e Aperfeiçoamento para Servidores da EPM*



**Juiz Paulo Furtado de Oliveira Filho**

*Coordenador Geral dos Núcleos Regionais da EPM*



**Juiz Fernando Antonio Tasso**

*Juiz Assessor Indicado pela Presidência*



**Juíza Carla Themis Lagrotta Germano**

*Juíza Assessora Indicada pela Corregedoria*



**Fábio Makoto Tagliaferro Yokoyama**

*Secretário da Primeira Instância*



**Edivaldo Antonio Sartor**

*Secretário de Tecnologia da Informação*



**Pedro Cristóvão Pinto**

*Secretário de Gestão de Pessoas*

# REALIZAÇÕES INSTITUCIONAIS E ESTRUTURAIS

| REALIZAÇÕES INSTITUCIONAIS E ESTRUTURAIS – BIÊNIO 2020-2021 |   |
|---|---|
| 1   | Reuniões virtuais (periodicidade quinzenal) presididas pelo Diretor da EPM/EJUS com a participação do Conselho Técnico e dos coordenadores administrativos da EJUS.   |
| 2   | Reuniões telepresenciais (periodicidade semanal) presididas pelo Diretor da EPM/EJUS com os coordenadores administrativos da EJUS.  |
| 3   | Padronização das propostas pedagógicas e financeiras submetidas à análise e aprovação do Conselho Técnico.  |
| 4   | Adequação das transmissões dos eventos, em tempo real ou por período de acesso, pela Plataforma Teams e pela Central de Vídeos da Broadneeds, durante a pandemia.   |
| 5   | Aumento de vagas nos cursos e palestras, tendo em vista a disponibilidade propiciada pela Plataforma Teams.   |
| 6   | Continuidade das Semanas Jurídicas da EJUS (IV e V edições), com o intuito de discutir questões jurídicas relevantes e fomentar o debate e a reflexão sobre questões de interesse da comunidade forense.  |
| 7   | Retomada no ano de 2021 das reuniões dos Grupos de Estudo – Assistentes Sociais Judiciários e Psicólogos Judiciários das comarcas da capital e do interior, por meio da plataforma Teams. O objetivo foi o aprimoramento da qualidade de atendimento dos Setores Técnicos, com vistas à produção do conhecimento sistematizado, com trabalhos unificados e publicados pela EJUS, para compartilhamento com os demais profissionais. |
| 8   | Disponibilização no ambiente AVAS da EJUS da 16ª Edição do Caderno dos Grupos de Estudo do Serviço Social e Psicologia Judiciários, que reúne o resultado dos trabalhos de 2019.  |
| 9   | Aprovação pelo Conselho Técnico da EJUS das propostas de capacitações realizadas na Plataforma Moodle e outras ações da Diretoria de Capacitação (SGP4). A Escola atuou no apoio administrativo, levantamento e controle de dados ao CNJ/CEAJUD e certificações geradas no sistema, inseridas na avaliação anual de desempenho dos servidores.  |
| 10  | 1º Concurso de Literatura e Fotografia da EJUS com o tema "Relatos da Quarentena", voltado a magistrados e servidores, em parceria com a Secretaria de Gestão de Pessoas (SGP). E-book com a compilação das categorias vencedoras, com o apoio da Diretoria de Comunicação Social do TJSP.  |
| 11  | Disponibilização na Central de Vídeos da EJUS de aulas ministradas pela EPM, com os seguintes temas: "As Novas leis da taxa judiciária e a busca da autonomia financeira do TJSP", "A nova Lei de Licitações e Contratos Administrativos: Lei nº 14.133/21", "Criptomoedas e Moeda digital do Banco Central", "Psicologia comportamental" e "Neurociência".   |
| 12  | Vídeo institucional "Conheça a EJUS", elaborado pela Diretoria de Comunicação Social e disponibilizado na página da EJUS.   |
| 13  | Disponibilização na página da EJUS dos links de acesso ao Cadicrim, Cadip, Cajufa e Gapri - setores de apoio aos magistrados e servidores do Tribunal de Justiça de São Paulo, para acesso ao repertório de jurisprudências.  |
| 14  | Reuniões telepresenciais com a STI para apresentação de propostas de automação e relatórios de sugestões de melhorias para o Sistema Integrado de Gerenciamento de Escolas – SIGE.  |
| 15  | Palestra promovida pela EJUS sobre Preparo Recursal. Parceria com a SGP para elaboração de materiais de apoio afetos ao tema e reuniões telepresenciais com a SPI para promover melhorias na página do Portal de Custas.  |
| 16  | Reforma no Prédio do Centro Administrativo da Consolação: Implementação de melhorias nas instalações com obras de recuperação estrutural, impermeabilização e acessibilidade, substituição de revestimentos nos pisos, instalação de divisórias acústicas, instalação de sistema de climatização e implantação de novo auditório.   |



# CONHEÇA A EJUS E O PORTAL DE EDUCAÇÃO CORPORATIVA DO TJSP

A **Escola Judicial dos Servidores do Tribunal de Justiça do Estado de São Paulo (EJUS)** foi implantada pela Portaria nº 8.965/2014. Sua finalidade é propiciar formação e aprimoramento para os servidores do Judiciário paulista de forma multidisciplinar, na busca constante pela excelência dos serviços prestados à sociedade.

A Escola está localizada na Capital, no 8º andar do Centro Administrativo da Consolação. Suas instalações foram planejadas para assegurar o desenvolvimento das atividades de aprendizagem tanto na sala de aula quanto remotamente, possibilitando ainda que, após a pandemia, os alunos optem pelo formato híbrido (presencial e a distância).

A EJUS promove treinamentos e cursos para atuação funcional nas áreas judiciária e administrativa com temas como rotinas judiciárias, direito, gestão e tecnologia. Além das capacitações laborais, a Escola promove eventos focados em saúde, qualidade de vida, motivação, educação financeira, responsabilidade e inclusão social. As capacitações são abertas a todos os servidores ou destinadas a públicos específicos tais como: novos escreventes, oficiais de justiça, psicólogos, assistentes sociais, estagiários, dentre outros.

O corpo de instrutores é formado majoritariamente por servidores do Tribunal de Justiça com conhecimento e experiência sobre os temas ministrados.

Conheça-nos um pouco mais clicando nos links abaixo:



[Página da EJUS](#)



[Vídeo Conheça a EJUS](#)



[EJUS no Instagram](#)

Em setembro de 2018, houve o lançamento da plataforma “Moodle TJSP”, atualmente denominada **Portal de Educação Corporativa do TJSP**, voltada para a capacitação e formação contínua dos funcionários, permitindo assim maior uniformização e qualidade dos serviços prestados.

A iniciativa foi proposta pela Diretoria de Capacitação e Desenvolvimento de Talentos da Secretaria de Gestão de Pessoas (SGP), em parceria com a Escola Judicial dos Servidores (EJUS) e a Escola Paulista de Magistratura (EPM). A maioria dos cursos oferecidos no portal são certificados pela EJUS e computados na Avaliação de Desempenho anual dos servidores do TJSP.

Os treinamentos estão estruturados de forma agendada (com data de início e término pré-definida) ou permanente (disponibilizados o ano todo ininterruptamente). O portal propicia que os funcionários se aperfeiçoem em suas atividades laborais (entendimento do fluxo do processo digital no Sistema de Automação da Justiça - SAJ, atualização em leis, normas e comunicados, competências em gestão e outros sistemas) e disponibiliza calendários de cursos, tutoriais e podcasts.

Conheça o portal clicando no link:



[Portal de Educação Corporativa do TJSP](#)

# PARCERIAS EJUS

No decorrer do biênio, a EJUS planejou e realizou cursos, núcleo e grupos de estudos, semanas jurídicas, supervisões técnicas, palestras e workshops. A Escola manteve parceria com unidades do TJSP e uma variedade de temas foi oferecida aos servidores, conforme abaixo.

| PARCEIROS EJUS – BIÊNIO 2020-2021   | ATIVIDADES DE ENSINO OFERECIDAS  |
|---|--|
| <b>CAPS</b> - Coordenadoria de Apoio ao Servidor  | Cursos e Palestras nas áreas: Motivacional, Qualidade de Vida, Saúde, Inclusão Social, Gestão e Jurídica.  |
| <b>CGJ</b> - Corregedoria Geral da Justiça  | Palestra "Processos de Corregedoria em Cartórios Extrajudiciais" em parceria com a SPI. Curso "SAJ/PG – Corregedoria Permanente" em parceria com a SPI.  |
| <b>CIJ</b> - Coordenadoria da Infância e Juventude  | Cursos e palestras sobre temas relacionados à Infância e Juventude: Depoimento Especial, Escuta Especial, Guarda Compartilhada, Acolhimento Familiar, Iniciação Funcional das Equipes Técnicas, Supervisões Técnicas, Educação Inclusiva, Saúde, Qualidade de Vida, Motivacional, Responsabilidade Social e Jurídicos,   |
| <b>COMESP</b> - Coordenadoria da Mulher em Situação de Violência Doméstica e Familiar do Poder Judiciário do Estado de São Paulo                                      | Palestra "Inovações introduzidas pela Lei 13.894/19 que altera a Lei Maria da Penha".  |
| <b>DEEX</b> – Departamento Estadual de Execuções Criminais  | Curso "SAJ/PG - Execução Criminal - Módulo I" em parceria com a SGP. Palestra "A progressão de regime e a Lei 13.964/19".  |
| <b>DEIJ</b> – Departamento de Execuções da Infância e da Juventude  | Curso "SAJ/PG - Infância e Juventude Infracional" em parceria com a CIJ e SGP.   |
| <b>DEPLAN</b> – Diretoria de Planejamento Estratégico   | Cursos "Gestão de Riscos do Setor Público" e "Gestão de Riscos" em parceria com a SGP. Palestra "Como fazer o trabalho remoto funcionar"   |
| <b>DEPRE</b> – Diretoria de Execuções de Precatórios e Cálculos   | Palestra "Requisições de Pequeno Valor e Precatórios" em parceria com a SPI.   |
| <b>SGP4</b> - Diretoria de Capacitação, Desenvolvimento de Talentos, Estenotipia, Novos Projetos, Governança em Gestão de Pessoas e Análise de Desempenhos Funcionais | Cursos e Palestras nas áreas: Rotinas Judiciárias de 1º e 2º Grau, Capacitações Específicas – Oficiais de Justiça, Infância e Juventude e Equipe EPM, Cartório do Futuro, Iniciações Funcionais dos Escreventes e Estagiários, Gestão, Tecnologia da Informação, Violência Doméstica, Inclusão Social, Educação Financeira, Saúde, Qualidade de Vida, Motivacional, Jurídica, Línguas e Responsabilidade Social. |
| <b>SGP5</b> – Diretoria de Licenças Médicas, Perícias Médicas, Reinserção de Servidores e de Assistência e Promoção de Saúde  | Programa Saúde da Mulher - Palestra "Educar não é Fácil, mas não Precisa ser tão Difícil - Estilos e Práticas Educativas Parentais" em parceria com a CAPS.  |
| <b>SPI</b> - Secretaria da Primeira Instância   | Palestras "Arquivamento e desarquivamento de processos", "Preparo Recursal" e outras ações em parceria com DEPRE e CGJ, conforme acima.  |

*Clique no link, ao final da página 12, para visualizar as parcerias realizadas no Biênio.*

# EJUS EM NÚMEROS - BIÊNIO 2020-2021

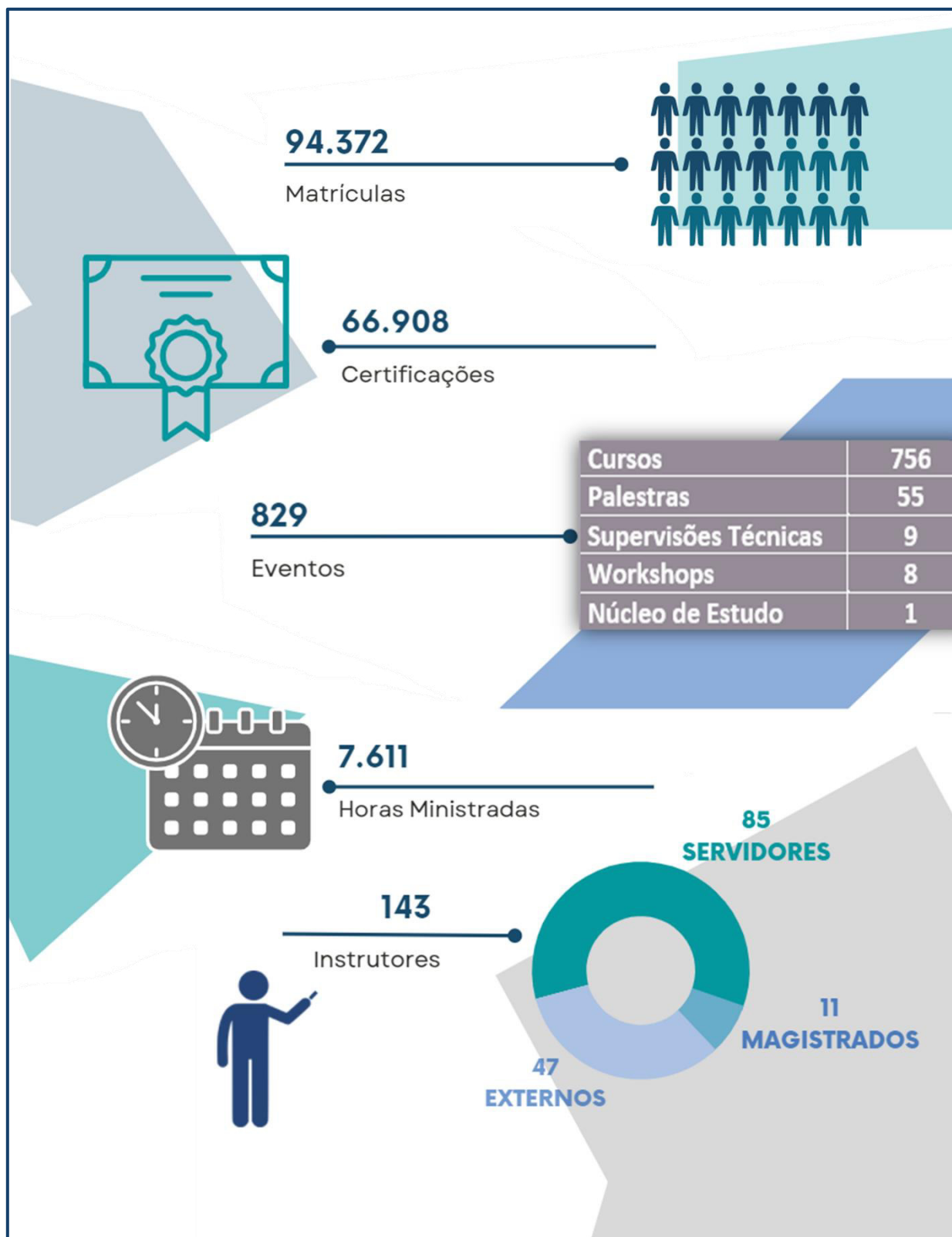

Dados coletados de Janeiro/2020 a Outubro/2021

# ações formativas e áreas temáticas

## CERTIFICAÇÕES POR AÇÕES FORMATIVAS

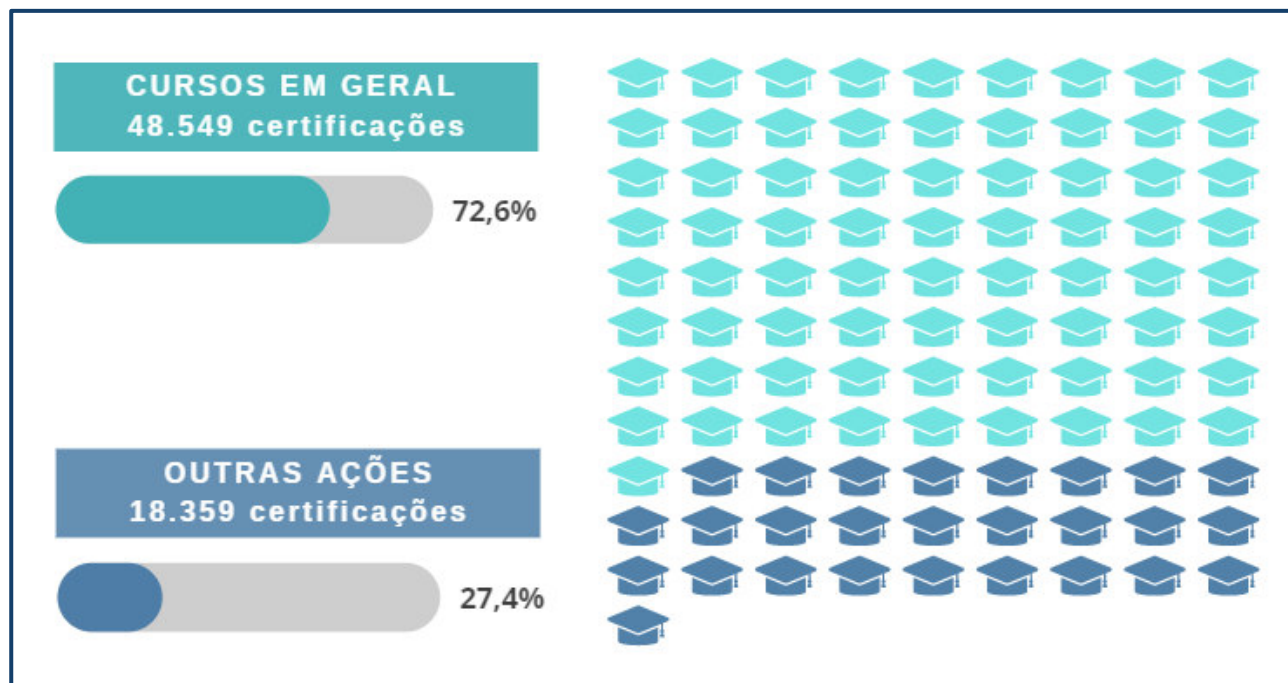

As ações formativas do biênio foram classificadas em  **cursos em geral**  (núcleo de estudos, supervisões técnicas e cursos) e  **outras ações**  (palestras e workshops). No total tivemos 66.908 certificações.

## CERTIFICAÇÕES POR ÁREAS TEMÁTICAS



Certificações conforme áreas temáticas adotadas pelo CNJ/CEAJUD.

[Clique aqui para visualizar a Tabela de Ações Formativas do Biênio](#)

# GRÁFICOS

Os dados dos gráficos contemplam as ações formativas realizadas de **JANEIRO/2020 a OUTUBRO/2021**.

## 1 - Total/Percentual de Matrículas por Ações Formativas

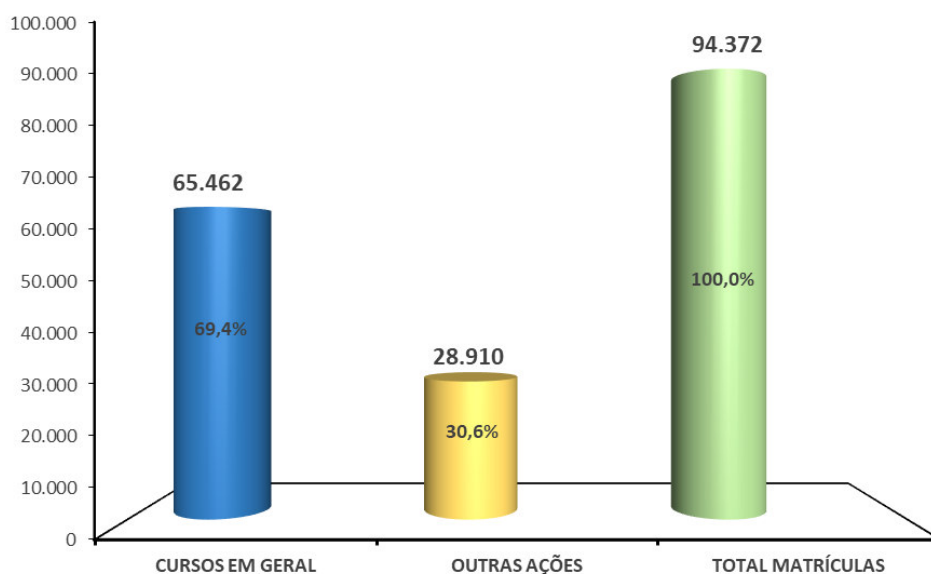

No biênio, recebemos 94.372 **matrículas**, distribuídas entre  **cursos em geral** (núcleo de estudos, supervisões técnicas e cursos) e **outras ações** (palestras/workshops).

## 2 - Total/Percentual de Certificações por Ações Formativas

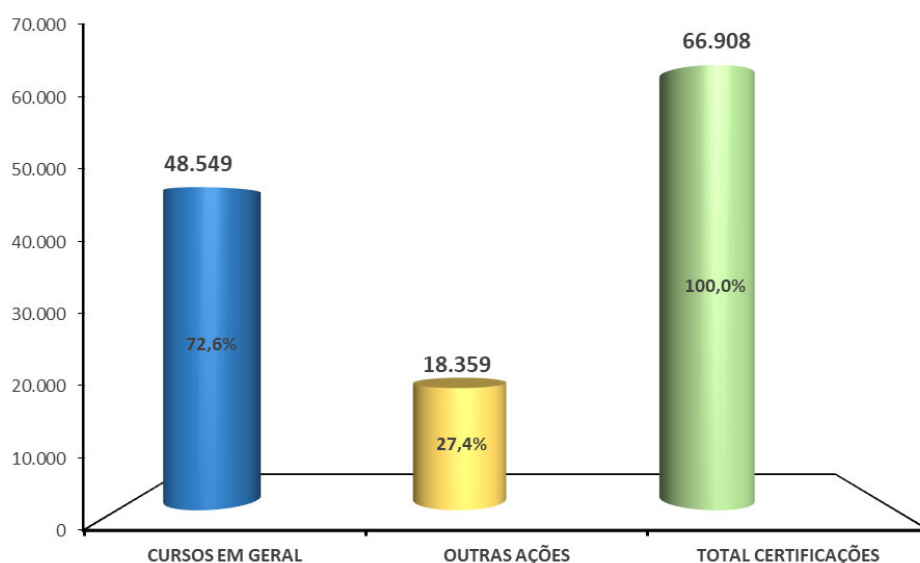

Foram expedidos 66.908 **certificados**. Alguns servidores participaram de mais de uma ação formativa no biênio.

### 3 - Total/Percentual de Eventos por Ações Formativas

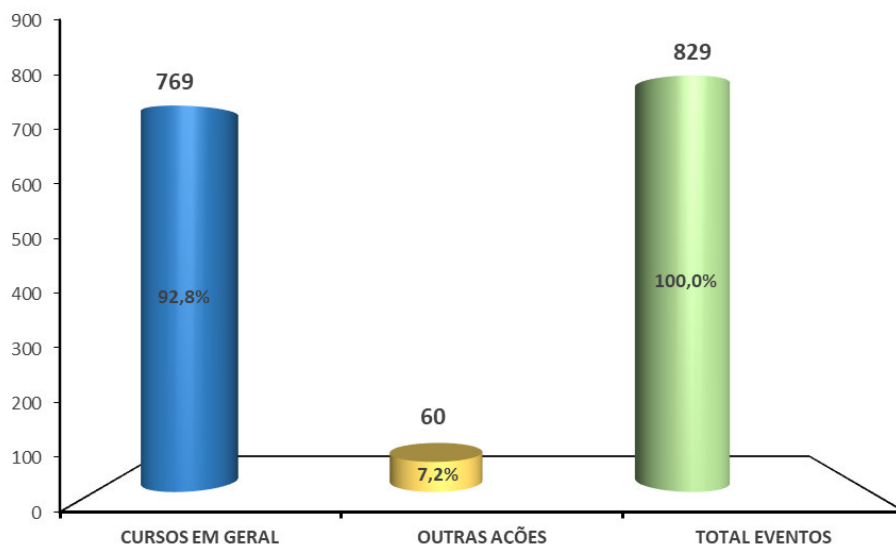

Do total de eventos disponibilizados (829), 92,8% foram de  **cursos em geral**  e 7,2% de  **outras ações** .

### 4 - Total/Percentual de Horas por Ações Formativas

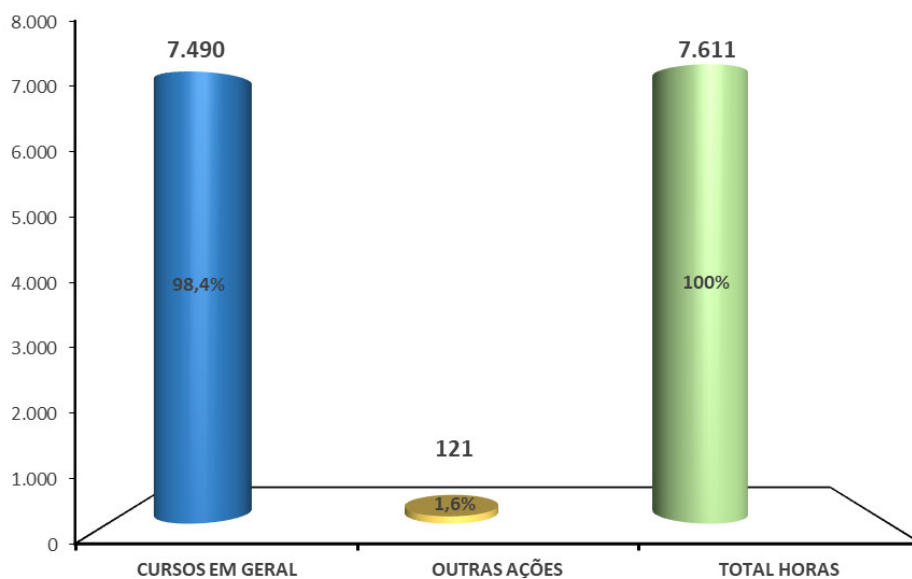

No total foram ministradas 7.611 horas de aulas e palestras.

### 5 - Total/Percentual de Certificações por Áreas Temáticas

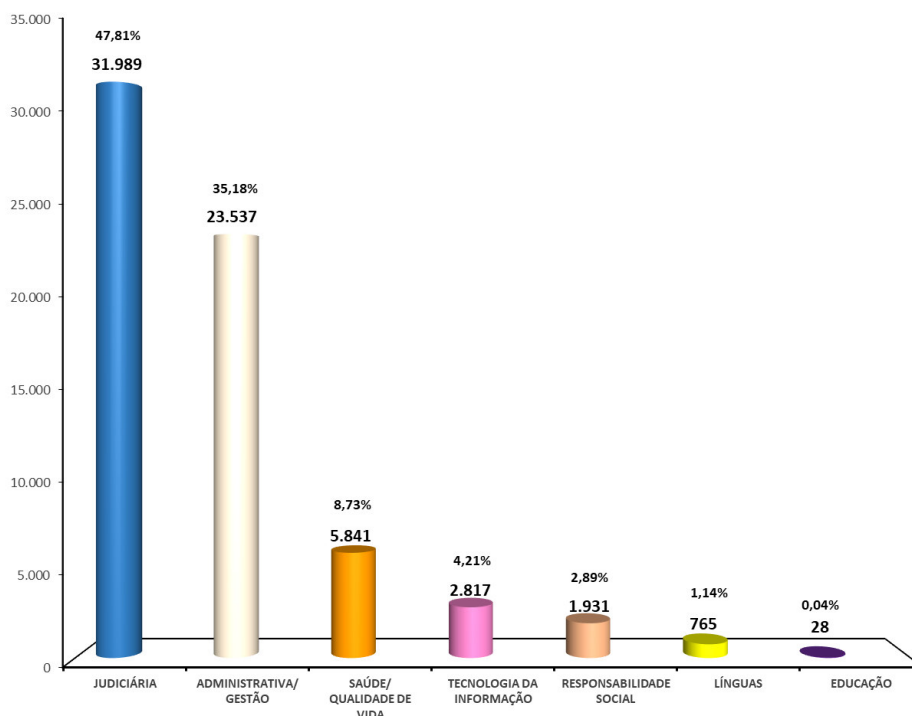

No gráfico, temos o total de certificações em cada uma das áreas temáticas. O ranking foi liderado pelas áreas **Judiciária** (47,8%) e **Administrativa/Gestão** (35,1%). As demais áreas, somadas, alcançaram 17,1% das certificações.

### 6 - Total de Certificações e Quantidade de Turmas Por Temas

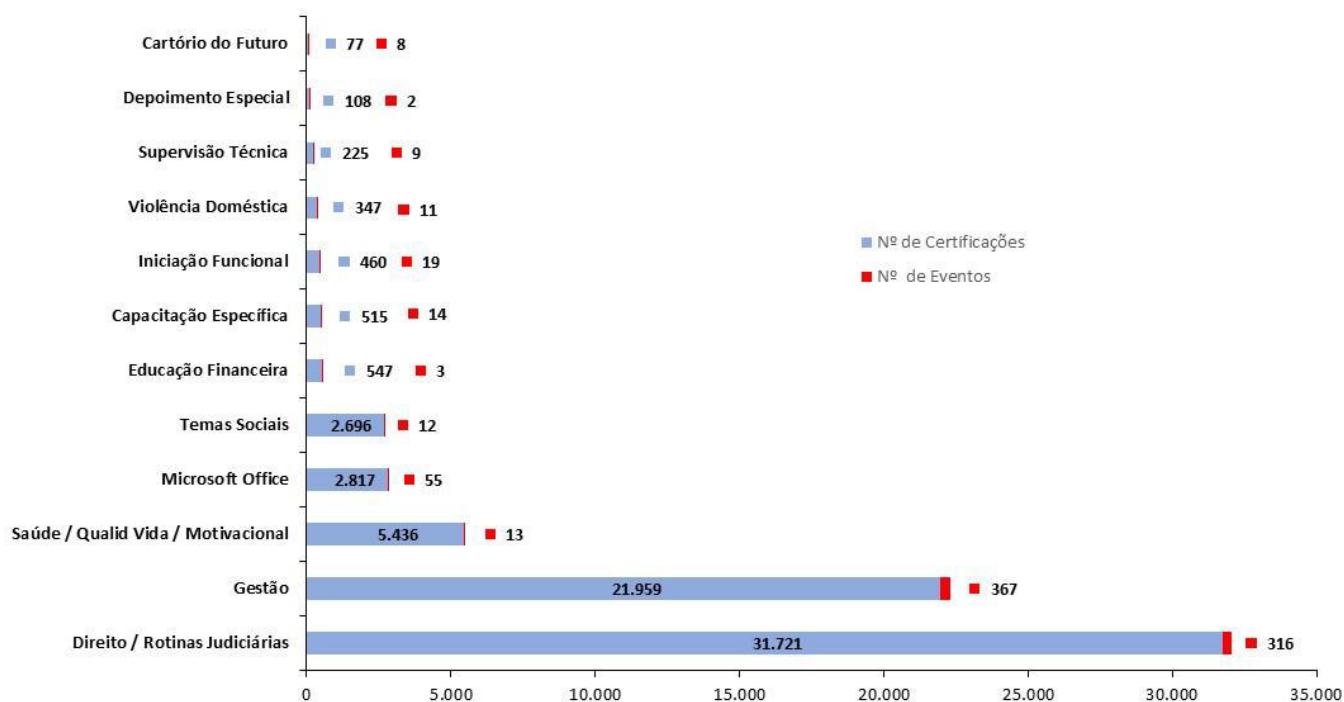

**Direito/Rotinas Judiciárias** - cursos de direito e com foco nas práticas judiciárias de 1º e 2º grau. **Temas Sociais** - eventos de responsabilidade social e inclusão social. **Capacitação Específica** - capacitações aos oficiais de justiça, servidores da infância e juventude e equipe EPM. **Iniciação Funcional** - formações aos escreventes, assistentes sociais/psicólogos e estagiários.



### 7 - Percentual de Eventos por Categoria

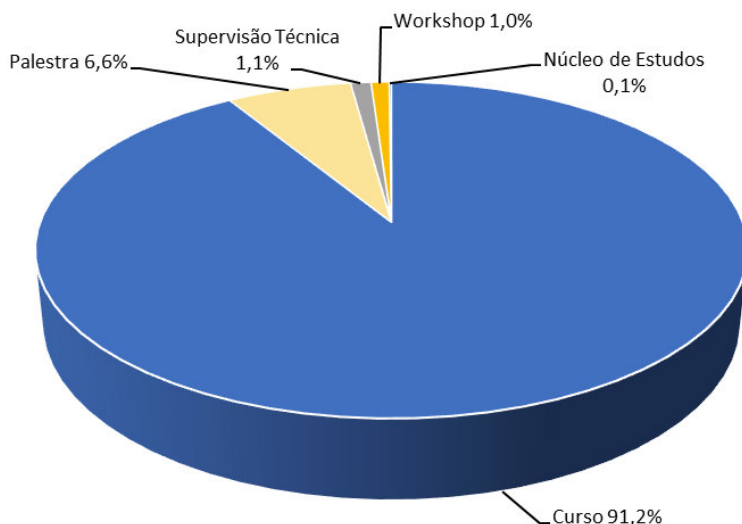

Da quantidade total de eventos disponibilizados no biênio, a maioria foi de  **cursos**  (91,2%).

### 8 - Percentual de Eventos por Alcance do Público-Alvo

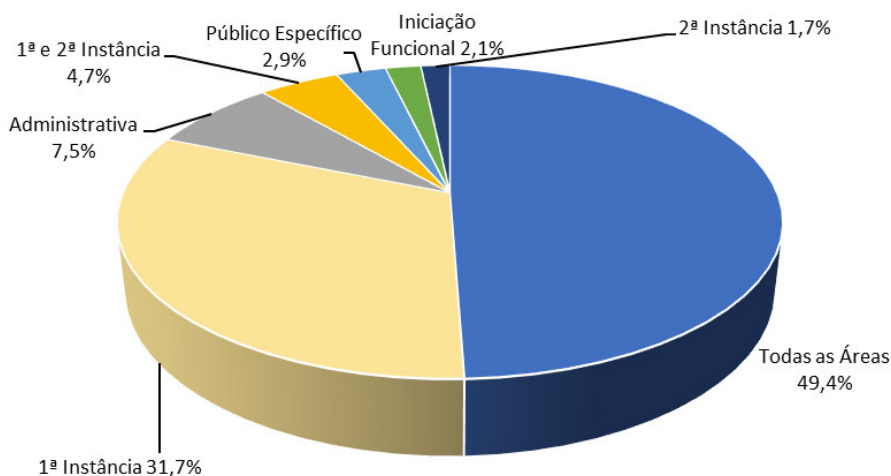

Da totalidade dos eventos ofertados no biênio, quase metade foi disponibilizada a  **todas as áreas do TJSP** . A outra metade teve um alcance direcionado a  **1ª e 2ª instâncias, área administrativa, iniciação funcional e públicos específicos**  (oficiais de justiça, assistentes sociais/psicólogos e estagiários).



### 9 - Percentual de Certificações por Modalidades

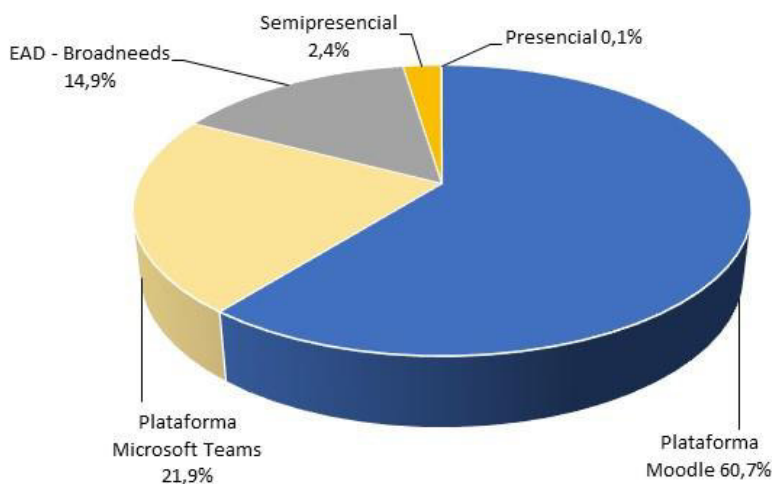

Devido à Pandemia, quase que a totalidade das certificações nos eventos foram obtidas no ensino a distância: **Moodle** (60,7%), **Microsoft Teams** (21,9%),

**EAD disponibilizado pela Broadneeds** (14,9%), **Semipresencial** (2,4%) e **Presencial** (0,1%).

O Semipresencial corresponde ao EAD/Presencial simultâneos.

### 10 - Percentual de Certificações por Parceiros Principais

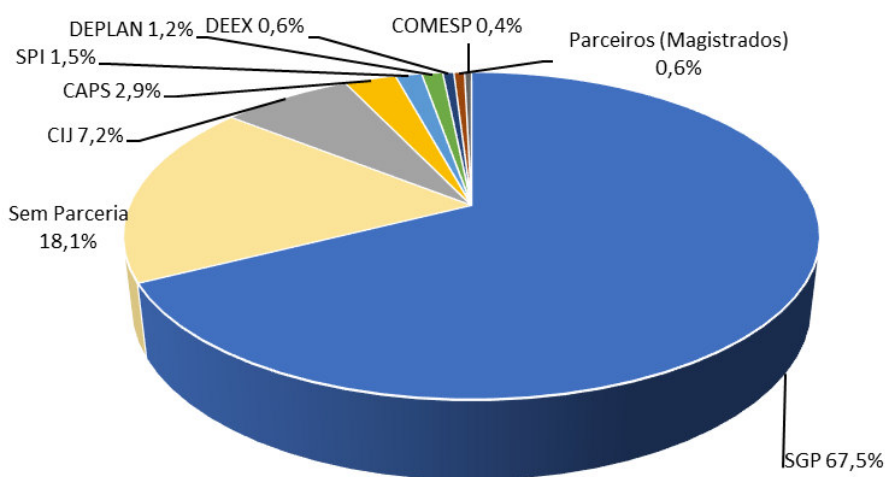

Os percentuais de certificação por parceiros EJUS foram: **SGP** (67,5%), **CIJ** (7,2%), **CAPS** (2,9%), **SPI** (1,5%), dentre outros.

### 11 - Percentual de Instrutores Internos e Externos

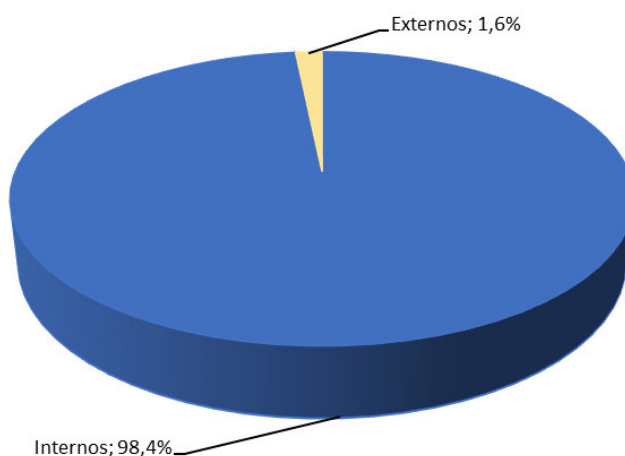

O corpo docente EJUS foi composto por 98,4 % de **instrutores internos** (servidores e magistrados do TJSP) e 1,6% de instrutores externos (aqueles sem vínculo com a administração pública).

### 12 - Percentual de Instrutores Magistrados e Servidores

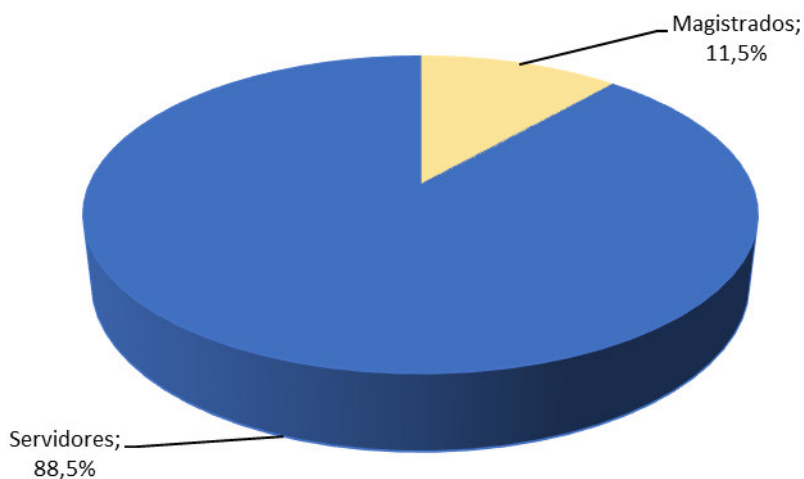

No corpo docente interno da EJUS há uma prevalência do número de **servidores-instrutores** (88,5%).

# RELATOS DA QUARENTENA

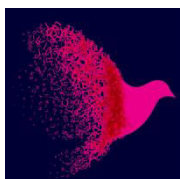

O ano de 2020 trouxe mudanças intensas a toda a humanidade. Diante da necessidade de proteger a si mesmo e aos outros, hábitos comuns tornaram-se raros, e a rotina passou a ser o isolamento social. Diversas empresas e órgãos adotaram/expandiram o trabalho remoto dentro desta nova realidade, assim como o Tribunal de Justiça do Estado de São Paulo o estendeu a todas suas unidades a partir de março de 2020.



"Sobrevivendo na pandemia"

Cinthia Paula Barbosa de Brito Lopes

Neste cenário, a Escola Judicial dos Servidores, em parceria com a Secretaria de Gestão de Pessoas – SGP, promoveu o **“1º Concurso Literário e de Fotografia da EJUS”**, com o tema **“Relatos da Quarentena”**. Por meio dele, servidores e magistrados puderam compartilhar um pouco de suas experiências durante a pandemia através da literatura e da fotografia (algumas delas exibidas nesta página).

Durante o período de 19 de abril a 19 de maio de 2021, os participantes enviaram fotos de celulares e textos (nas modalidades crônica, miniconto e poesia).

A seleção dos trabalhos foi realizada pela seguinte Comissão Julgadora: desembargador Jesus de Nazareth Lofrano, juiz substituto em 2º grau Ricardo Cunha Chimentí, juíza Mônica Rodrigues Dias de Carvalho, juíza Dora Aparecida Martins, diretor da SGP4 Hudson Carvalho de Camargo, supervisora da SGP 4.1.4 Giovana Roque Pancetti. Os trabalhos contaram com o apoio dos coordenadores da EJUS Walter Salles Mendes, Janaína Velozo de Camargo Moraes, Régia Mara de Oliveira Beretta da Silveira e equipe de funcionários da Escola.

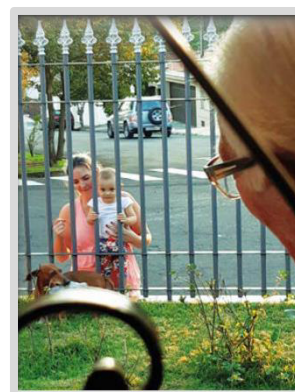

"O valor de um abraço"

Vania da Rocha



"Varal de esperança"

Henrique Souza Rodrigues Oliveira

A Cerimônia de Premiação, ocorrida no dia 28 de outubro de 2021, Dia do Servidor Público, condecorou as produções dos servidores e magistrados, e estas histórias estão permanentemente registradas no **E-book Relatos da Quarentena**, que pode ser acessado abaixo.

[E-book "Relatos da Quarentena"](#)



# SITES E LINKS INTERESSANTES

| SITES E LINKS INTERESSANTES   |  |
|---|--|
|    | Página da Escola Judicial dos Servidores do TJSP<br><a href="https://www.tjsp.jus.br/ejus">https://www.tjsp.jus.br/ejus</a>  |
|    | Página da Escola Paulista da Magistratura do TJSP<br><a href="https://epm.tjsp.jus.br/">https://epm.tjsp.jus.br/</a>   |
|    | Portal de Educação Corporativa do TJSP <a href="http://www.tjsp.jus.br/moodle/">http://www.tjsp.jus.br/moodle/</a><br>Capacitação e Competências <a href="http://www.tjsp.jus.br/comofazernapratica">www.tjsp.jus.br/comofazernapratica</a><br>Materiais de apoio sobre cálculos de custas processuais, preparo recursal e planilha de cálculos do TJSP <a href="https://www.tjsp.jus.br/PortalCustas">https://www.tjsp.jus.br/PortalCustas</a><br><a href="https://www.tjsp.jus.br/PrimeiraInstancia/CalculosJudiciais/Comunicado?codigoComunicado=25988&amp;pagina=1">https://www.tjsp.jus.br/PrimeiraInstancia/CalculosJudiciais/Comunicado?codigoComunicado=25988&amp;pagina=1</a> |
|   | CAPS - Coordenadoria de Apoio ao Servidor do TJSP – página com palestras e lives sobre saúde, qualidade de vida e temas motivacionais.<br><a href="https://tjsp.sharepoint.com/sites/Intranet/Paginas/Palestras.aspx">https://tjsp.sharepoint.com/sites/Intranet/Paginas/Palestras.aspx</a>  |
|  | CADICRIM - Centro de Apoio da Seção de Direito Criminal do TJSP<br><a href="https://www.tjsp.jus.br/SecaoDireitoCriminal/SecaoDireitoCriminal/Cadicrim">https://www.tjsp.jus.br/SecaoDireitoCriminal/SecaoDireitoCriminal/Cadicrim</a>   |
|  | CADIP – Centro de Apoio ao Direito Público do TJSP<br><a href="https://www.tjsp.jus.br/SecaoDireitoPublico/Cadip">https://www.tjsp.jus.br/SecaoDireitoPublico/Cadip</a>  |
|  | CAJUFA – Centro de Apoio aos Juizes da Fazenda Pública do TJSP<br><a href="https://www.tjsp.jus.br/SecaoDireitoPublico/Cajufa">https://www.tjsp.jus.br/SecaoDireitoPublico/Cajufa</a>  |
|  | CIJ - Coordenadoria da Infância e Juventude do TJSP<br><a href="https://www.tjsp.jus.br/InfanciaJuventude">https://www.tjsp.jus.br/InfanciaJuventude</a>   |
|  | COMESP - Coordenadoria da Mulher em Situação de Violência Doméstica e Familiar do TJSP - <a href="https://www.tjsp.jus.br/Comesp">https://www.tjsp.jus.br/Comesp</a>   |
|  | GAPRI – Grupo de Apoio ao Direito Privado do TJSP<br><a href="https://www.tjsp.jus.br/SecaoDireitoPrivado/Gapri">https://www.tjsp.jus.br/SecaoDireitoPrivado/Gapri</a>   |
|  | ABRAMINJ - Associação Brasileira dos Magistrados da Infância e da Juventude - vídeos com Temas de Infância e Juventude<br><a href="https://abraminj.org.br/abraminj-temas-de-infancia-e-adolescencia/">https://abraminj.org.br/abraminj-temas-de-infancia-e-adolescencia/</a>  |
|  | CEAJUD – Ambiente Virtual de Aprendizagem do CNJ<br><a href="https://www.cnj.jus.br/eadcnpj/course/index.php?categoryid=3">https://www.cnj.jus.br/eadcnpj/course/index.php?categoryid=3</a>  |
|  | ENAP - Escola Nacional de Administração Pública – cursos on-line<br><a href="https://enap.gov.br/pt/">https://enap.gov.br/pt/</a>  |
|  | STF - Educa – Portal do Supremo Tribunal Federal - cursos on-line autoinstrucionais, gratuitos e abertos à sociedade<br><a href="https://ead.stf.jus.br/course/index.php?categoryid=3">https://ead.stf.jus.br/course/index.php?categoryid=3</a>  |

*Clique nos links acima para acessar cursos online gratuitos*

# SIGLAS

| SIGLA           | ESPECIFICAÇÃO   |
|-----------------|---|
| <b>ABRAMINJ</b> | Associação Brasileira dos Magistrados da Infância e da Juventude  |
| <b>BI</b>       | <i>Business Intelligence</i> (Inteligência de Negócios)   |
| <b>CADICRIM</b> | Centro de Apoio da Seção de Direito Criminal  |
| <b>CADIP</b>    | Centro de Apoio ao Direito Público  |
| <b>CAJUFA</b>   | Centro de Apoio aos Juízes da Fazenda Pública   |
| <b>CAPS</b>     | Coordenadoria de Apoio aos Servidores   |
| <b>CEAJUD</b>   | Centro de Formação e Aperfeiçoamento de Servidores do Poder Judiciário do CNJ   |
| <b>CGJ</b>      | Corregedoria Geral da Justiça do Estado de São Paulo  |
| <b>CIJ</b>      | Coordenadoria da Infância e da Juventude  |
| <b>CNJ</b>      | Conselho Nacional de Justiça  |
| <b>COMESP</b>   | Coordenadoria da Mulher em Situação de Violência Doméstica e Familiar do Poder Judiciário do Estado de São Paulo  |
| <b>DEEX</b>     | Departamento Estadual de Execuções Criminais  |
| <b>DEIJ</b>     | Departamento de Execuções da Infância e da Juventude  |
| <b>DEPLAN</b>   | Diretoria de Planejamento Estratégico   |
| <b>DEPRE</b>    | Diretoria de Execuções de Precatórios e Cálculos  |
| <b>EAD</b>      | Ensino a Distância  |
| <b>EJUS</b>     | Escola Judicial dos Servidores do Tribunal de Justiça de São Paulo  |
| <b>EJUS1</b>    | Coordenadoria de Apoio Técnico da Escola Judicial dos Servidores  |
| <b>EJUS2</b>    | Coordenadoria Administrativa da Escola Judicial dos Servidores  |
| <b>EJUS3</b>    | Coordenadoria de Documentação e Estatística da Escola Judicial dos Servidores   |
| <b>ENAP</b>     | Escola Nacional de Administração Pública  |
| <b>EPM</b>      | Escola Paulista da Magistratura   |
| <b>GAPRI</b>    | Grupo de Apoio ao Direito Privado   |
| <b>MOODLE</b>   | <i>Modular Object-Oriented Dynamic Learning Environment</i> (Ambiente de Aprendizagem Dinâmico Orientado a Objetos Modulares).                          |
| <b>RAJ</b>      | Região Administrativa Judiciária  |
| <b>SGP4</b>     | Diretoria de Capacitação, Desenvolvimento de Talentos, Estenotipia, Novos Projetos, Governança em Gestão de Pessoas e Análise de Desempenhos Funcionais |
| <b>SGP5</b>     | Diretoria de Licenças Médicas, Perícias Médicas, Reinserção de Servidores e de Assistência e Promoção de Saúde  |
| <b>SIGE</b>     | Sistema Integrado de Gestão de Escolas EPM/EJUS   |
| <b>SPI</b>      | Secretaria da Primeira Instância  |
| <b>STF</b>      | Supremo Tribunal Federal  |
| <b>STI</b>      | Secretaria de Tecnologia da Informação  |
| <b>TJSP</b>     | Tribunal de Justiça do Estado de São Paulo  |

# NOSSOS CONTATOS

| ACESSO À ESCOLA JUDICIAL DOS SERVIDORES DO TJSP - EJUS |   |
|--|---|
| Nossa página:  | <a href="http://www.tjsp.jus.br/ejus">http://www.tjsp.jus.br/ejus</a>                     |
| Sala Aluno (inscrições):                               | <a href="https://www.tjsp.jus.br/app/sige/sala">https://www.tjsp.jus.br/app/sige/sala</a> |
| Instagram:   | <a href="#">@ejus_oficial</a>   |
| E-mail alunos capital:                                 | <a href="mailto:ejus.capital@tjsp.jus.br">ejus.capital@tjsp.jus.br</a>                    |
| E-mail alunos interior:                                | <a href="mailto:ejus.interior@tjsp.jus.br">ejus.interior@tjsp.jus.br</a>                  |
| E-mail estatística:                                    | <a href="mailto:ejus3.estatistica@tjsp.jus.br">ejus3.estatistica@tjsp.jus.br</a>          |

| EJUS 1 – COORDENADORIA DE APOIO TÉCNICO |   |
|---|---|
| Coordenador:                            | Walter Salles Mendes  |
| Equipe EJUS 1                           | Miguel da Costa Santos (Chefe de Seção),<br>Vivian Terumi Takata (Chefe de Seção) e Fábio Roberto Bursaca                 |
| E-mails:                                | <a href="mailto:wsmendes@tjsp.jus.br">wsmendes@tjsp.jus.br</a> / <a href="mailto:ejus1@tjsp.jus.br">ejus1@tjsp.jus.br</a> |
| Fones:                                  | 2711-1663   |
| Endereço:                               | Rua da Consolação, 1483 – 8º Andar  |

| EJUS 2 – COORDENADORIA ADMINISTRATIVA |   |
|---------------------------------------|---|
| Coordenadora:                         | Janaína Velozo de Camargo Moraes  |
| Equipe EJUS 2                         | Bruno Aparecido Gentil (Chefe de Seção), Raquel Yokoingawa<br>Camargo Gama (Chefe de Seção) e Maria Gertrudes Pinho Moreira |
| E-mails:                              | <a href="mailto:jvmoraes@tjsp.jus.br">jvmoraes@tjsp.jus.br</a> / <a href="mailto:ejus2@tjsp.jus.br">ejus2@tjsp.jus.br</a>   |
| Fones:                                | 2711-1662   |
| Endereço:                             | Rua da Consolação, 1483 – 8º Andar  |

| EJUS 3 – COORDENADORIA DE DOCUMENTAÇÃO E ESTATÍSTICA |   |
|--|---|
| Coordenadora:  | Régia Mara de Oliveira Beretta da Silveira  |
| Equipe EJUS 3  | Luciane Lima de Carvalho (Chefe de Seção), Ana Lúcia Barbosa,<br>Daniela dos Santos Lima e Vanessa Alessandra Pires                                 |
| E-mails:   | <a href="mailto:regiamara@tjsp.jus.br">regiamara@tjsp.jus.br</a> / <a href="mailto:ejus3.estatistica@tjsp.jus.br">ejus3.estatistica@tjsp.jus.br</a> |
| Fones:   | 2711-1661   |
| Endereço:  | Rua da Consolação, 1483 – 8º Andar  |

# CRÉDITOS FINAIS

**DIRETOR EPM/EJUS:**

Desembargador Luís Francisco Aguilar Cortez

**VICE-DIRETOR EPM/EJUS:**

Desembargador Milton Paulo de Carvalho Filho

**CONSELHO TÉCNICO EJUS:****Diretor da EPM/EJUS**

Desembargador Luís Francisco Aguilar Cortez

**Membro do Conselho Consultivo da EPM**

Desembargador Dácio Tadeu Viviani Nicolau

**Membro do Conselho Consultivo da EPM**

Desembargadora Luciana Almeida Prado Bresciani

**Coordenador Pedagógico da EPM**

Desembargador Cláudio Luiz Bueno de Godoy

**Coordenador de Cursos de Iniciação Funcional e Aperfeiçoamento para Servidores da EPM**

Juiz Substituto em 2º Grau, Ricardo Cunha Chimenti

**Coordenador Geral dos Núcleos Regionais da EPM**

Juiz Paulo Furtado de Oliveira Filho

**Juiz Assessor indicado pela Presidência**

Juiz Fernando Antonio Tasso

**Juíza Assessora indicada pela Corregedoria Geral da Justiça**

Juíza Carla Themis Lagrotta Germano

**Secretário da Primeira Instância**

Fábio Makoto Tagliaferro Yokoyama

**Secretário de Tecnologia da Informação**

Edivaldo Antonio Sartor

**Secretário de Gestão de Pessoas**

Pedro Cristóvão Pinto

**COORDENADORIAS ADMINISTRATIVAS DA EJUS:****Coordenadoria de Apoio Técnico - EJUS1**

Walter Salles Mendes

**Coordenadoria Administrativa – EJUS 2**

Janaina Velozo de Camargo Moraes

**Coordenadoria de Documentação e Estatística – EJUS 3**

Régia Mara de Oliveira Beretta da Silveira

**COORDENADORES DOS NÚCLEOS REGIONAIS EJUS:****2ª RAJ – Araçatuba**

Alana Lemes Oliveira

**3ª RAJ – Bauru**

Marcelo Mattano de Lima

**4ª RAJ – Campinas**

Deny Cristian Trakal

**5ª RAJ – Presidente Prudente**

Warlei Lopes

**6ª RAJ – Ribeirão Preto**

Roberto de Assis Matos

**7ª RAJ – Santos**

Wladimir de Almeida Moraes

**8ª RAJ – São José do Rio Preto**

Ademar Cruciol Filho

**9ª RAJ – São José dos Campos**

Antonio Augusto Carvalho da Silva

**10ª RAJ – Sorocaba**

José Ricardo Martins  
André Luiz Bianco de Souza  
(Coordenador-Adjunto)

Produzido pela Coordenadoria de Documentação e Estatística da Escola Judicial dos Servidores – EJUS 3  
[ejus3.estadistica@tjsp.jus.br](mailto:ejus3.estadistica@tjsp.jus.br)

**Equipe EJUS 3**

Ana Lúcia Barbosa  
Daniela dos Santos Lima  
Luciane Lima de Carvalho  
Régia Mara de Oliveira Beretta da Silveira  
Vanessa Alessandra Pires

**Reconhecimento**

Nosso reconhecimento a todos colegas servidores que superaram as dificuldades e desafios impostos pela pandemia da COVID-19. A resposta imediata para adaptação ao trabalho remoto, desde março/2020, ocorreu com comprometimento, alta produtividade e empatia.

**Sentimentos**

Nossos sentimentos às famílias das vítimas da Covid 19.

**São Paulo**

Dezembro de 2021



Acesse nossa página em <https://www.tjsp.jus.br/ejus>  
ou aponte a câmera do seu celular para o Código abaixo:

